

# FONDAZIONE BNL

## LINEE GUIDA E ATTIVITÀ

Giugno 2020



**FONDAZIONE BNL**  

---

**GRUPPO BNP PARIBAS**

# Linee d'azione

La **Fondazione BNL** nasce il 6 aprile 2006 con l'intento di perseguire la sua mission di sostegno, promozione e sviluppo di iniziative nel campo dell'utilità sociale attraverso un impegno costante sul territorio con particolare riguardo a settori quali quello artistico, culturale, della solidarietà, dell'infanzia disagiata e della sanità.

In questi anni la Fondazione BNL ha operato sui principi istitutivi delineati dallo Statuto recependo le linee guida e gli indirizzi stabiliti dal Consiglio di Amministrazione, focalizzandosi prevalentemente sui campi della **solidarietà sociale**, dell'**infanzia** e della **sanità** attraverso interventi basati sulla fornitura di beni materiali necessari all'attività solidale piuttosto che agli interventi di gestione ordinaria o alle attività di sensibilizzazione e raccolta fondi.



# Governance

La struttura di governance e organizzativa prevede oggi un **Presidente**, un **Consiglio di Amministrazione**, un **Collegio dei Revisori** ed un **Segretario Generale**.

Per realizzare appieno i principi istitutivi del suo mandato e soddisfare i criteri di operatività, la Fondazione gode di un Fondo di Dotazione e di un Fondo di Gestione, per ogni singolo anno di attività, e può inoltre contare sulla raccolta di risorse da altri soggetti anche in vista di progetti comuni.

Fin dalla sua costituzione, nell'aprile **2006**, la Fondazione BNL ha approvato e sostenuto contributi per un importo di oltre **14.000.000 Euro** a favore di quasi **700 progetti** – di cui oltre 420 relativi alle undici edizioni di HELP2HELP (*ex Mano Amica*) – promossi da realtà associative locali ed Onlus distribuite sul territorio nazionale, supportando iniziative meritevoli anche oltre i confini periferici dei Paesi in via di sviluppo.



# Emergenza sanitaria 2020



La diffusione senza precedenti del *Covid-19* nei primi mesi del 2020 ha portato una profonda destabilizzazione del tessuto sociale del Paese mettendo a rischio la tenuta stessa del sistema che ha richiesto via via l'adozione di misure sempre più straordinarie su tutto il territorio nazionale per fronteggiare la drammatica crisi sociale. La Fondazione BNL ha saputo rispondere ancora una volta con estrema generosità, sensibilità e tempestività sul campo, come testimoniano i diversi interventi di solidarietà attuati e messi a punto durante le fasi più critiche e difficili della pandemia.

Una delle prime risposte da parte della Fondazione BNL è quella inserita nell'ambito dell'importante donazione sostenuta da BNL e le Società del Gruppo BNP Paribas Italia a favore della **Croce Rossa Italiana** per la realizzazione di iniziative urgenti sul territorio nazionale. Dall'inizio della diffusione del *Covid-19*, la Croce Rossa è sempre stata in prima linea con molteplici ruoli: pronto soccorso, supporto sanitario, logistico, di controllo e screening sanitario, gestendo i delicati flussi e trasferimenti sanitari in collaborazione con il Ministero della Salute e il Dipartimento di Protezione Civile. La Fondazione BNL ha contribuito alla dotazione di **un'autoemoteca**, un'unità mobile per la raccolta del sangue, prioritaria in questa fase per contrastarne il forte calo a causa delle limitazioni negli spostamenti e la paura del contagio.

Nell'azione di contrasto dell'emergenza la Fondazione BNL ha inoltre contribuito al rilancio dell'impresa sociale "*Buoni e Cattivi*" ed alla fase iniziale del progetto sperimentale della Fondazione **Domus de Luna**, che dal 2005 sul territorio di Cagliari offre assistenza a bambini e ragazzi vittime di violenza in gravi condizioni di disagio con lo scopo di recuperare attraverso la formazione e l'inserimento lavorativo i giovani e le loro mamme in uscita dai percorsi di recupero.



# Emergenza sanitaria 2020

Rispettare la regola di “restare a casa” per fronteggiare e contenere l'emergenza *Covid-19* non è stato possibile soprattutto per chi una casa non l'aveva o comunque era in forte disagio abitativo, come le persone fragili e vulnerabili assistite ogni giorno dalla **Caritas di Roma**, esposte al contagio dell'emarginazione e dell'indifferenza, nelle più assolute condizioni di precarietà. Per poter avviare i protocolli di sicurezza ed un piano di interventi straordinari come la riqualificazione delle strutture di accoglienza notturna in spazi protetti per evitare il possibile contagio e la riorganizzazione degli spazi comuni e delle mense, la Fondazione BNL ha aderito al piano straordinario per l'emergenza *Covid-19* della Caritas di Roma con particolare riguardo alla somministrazione dei pasti alla mensa e alla fornitura di beni di prima necessità alle famiglie.

La **Comunità di Sant'Egidio**, che dalla sua nascita ha come fondamento del proprio agire la vicinanza ai più poveri e agli emarginati, nel momento drammatico di grave emergenza sanitaria ha deciso di potenziare i centri d'aiuto ed i servizi ordinari di assistenza agli anziani e ai senza fissa dimora con la distribuzione di pacchi alimentari, beni di prima necessità e medicinali presso le loro abitazioni. La precarietà delle condizioni di vita è stata resa infatti ancora più grave dalla minor circolazione di persone che ha reso più difficile ricevere attenzione e aiuto economico. La Fondazione BNL ha così contribuito al **piano straordinario per l'emergenza** sanitaria *Covid-19* promosso dalla Comunità con la distribuzione senza precedenti di alimenti, vestiario, coperte, materiali sanitari, detergenti ed altri presidi medici.

In questa situazione emergenziale anche i migranti si sono ritrovati a dover fronteggiare problematiche lavorative e di salute. Dopo un lungo e impegnativo percorso di integrazione molti di loro avevano finalmente trovato lavoro in alcuni dei settori maggiormente colpiti dalla pandemia (ristorazione, turismo, alberghiero, etc.) trovandosi improvvisamente senza lavoro. Il **Centro Astalli**, nel rispetto delle norme in vigore, ha continuato ad accompagnare e sostenere i migranti in questo contesto difficile anche grazie al contributo della Fondazione BNL che ha aderito al progetto “**Antidoti di solidarietà**” per la fornitura di kit per l'igiene, medicinali da banco, buoni e pacchi alimentari.



# Emergenza sanitaria 2020

In un momento così incerto e difficile per il Paese si è dovuta contrastare anche un'emergenza dentro l'emergenza: quella delle famiglie prive di qualsiasi sostegno economico e dei cosiddetti "invisibili" (lavoratori irregolari, ambulanti, persone che non hanno diritto al reddito di cittadinanza, etc.) privi comunque di ogni forma di protezione sociale. In quest'ottica, la Fondazione BNL ha aderito al progetto "**Invisibili**" promosso da **L'Altra Napoli** in collaborazione con le parrocchie, le associazioni del terzo settore e gli assistenti sociali presenti sul territorio per individuare le persone e le famiglie più colpite dall'emergenza sociale garantendo loro la fornitura settimanale di generi alimentari di prima necessità. L'iniziativa partita dal rione Forcella, una delle aree più antiche e depresse della città, si estenderà ad altri quartieri disagiati di Napoli.

Altra testimonianza della presenza e dell'impegno della Fondazione BNL al fianco delle realtà maggiormente colpite dalla pandemia è la partecipazione al **Fondo "Sempre con voi"** a sostegno delle famiglie dei medici e degli operatori sanitari che – impegnati a fronteggiare l'emergenza – hanno perso la vita nella lotta al *Covid-19*. Un'iniziativa promossa dal **Dipartimento della Protezione Civile**, sempre in prima linea nella gestione di tutte le attività strategiche di contrasto all'emergenza, di prevenzione dei rischi, di soccorso e di assistenza delle popolazioni colpite da calamità.

La **Misericordia di Benevento** fa parte della Confederazione Nazionale delle Misericordie d'Italia che riunisce oltre 700 confraternite sparse sul territorio nazionale impegnate in opere di carità e nelle attività socio-assistenziali e di primo soccorso. Per poter assicurare durante la pandemia i servizi primari di assistenza ai malati di *Covid-19* e continuare a contrastare efficacemente l'emergenza sanitaria nella città di Benevento, la Fondazione BNL ha contribuito all'acquisto di un **ventilatore polmonare** destinato all'azienda ospedaliera San Pio di Benevento.





# Attività

Nel complesso, la maggiore concentrazione degli interventi della Fondazione BNL nel corso dei suoi anni di attività è stata indirizzata al campo dell'inclusione sociale ed alle diverse tematiche della **solidarietà** in tutte le sue varie declinazioni, sia verso gli esclusi, i più poveri e gli indigenti, sia verso i portatori di disabilità fisica o psichica o nei confronti dei più deboli, degli emarginati e dei rifugiati.

Interventi realizzati, a seconda delle esigenze, attraverso la **fornitura di beni materiali** (come tende e coperte, lavatrici o piccoli veicoli per il trasporto di viveri e medicinali, attrezzature e apparecchiature specifiche) o direttamente attraverso lavori di ammodernamento, opere di **ristrutturazione** o **forniture di arredi** specializzati per Case Famiglia o Centri di accoglienza sul territorio (per anziani, portatori di handicap, donne e bambini abusati).



# Attività

Gli interventi della Fondazione BNL nel campo della **sanità**, che hanno rappresentato quasi il 20% del totale, hanno visto la Fondazione BNL impegnata soprattutto nell'acquisto di **ambulanze** ed **unità mobili** attrezzate, oltre a **forniture** specializzate di **apparecchiature** tecnico-medicali e **strumentazioni** di ultima generazione.

Nell'ambito del Programma **HELP2HELP** (ex *Mano Amica*) si è data particolare attenzione alle fasce **più povere e disagiate del mondo** attraverso il sostegno ai diversi programmi di educazione primaria e secondaria – come la costruzione di complessi scolastici ed edifici per l'istruzione – ed alla realizzazione di infrastrutture idriche essenziali, come pozzi artesiani e servizi igienici, specie nell'Africa orientale.

A livello settoriale, circa il **20%** dei fondi disponibili è andata ad interventi nel **Mezzogiorno** ed il **27%** sono stati rivolti a favore dell'**infanzia**.

Merita inoltre ricordare la presenza e l'impegno manifestati in occasione delle più pesanti calamità naturali, come l'alluvione nel 2015 nel **beneventano**, l'emergenza profughi in **Siria**, il terremoto in **Nepal** e quelli che hanno colpito l'**Emilia** e **L'Aquila**, l'incendio della stazione di **Viareggio**, il terremoto di **Haiti** e l'inondazione in **Pakistan**, che hanno visto la Fondazione BNL sempre pronta e solerte nell'aiuto.





# Attività



AULA SCOLASTICA REALIZZATA  
CON IL CONTRIBUTO DELLA  
FONDAZIONE BNL. PROGETTO  
MANO AMICA 2008



Punto importante e di continuità dell'azione di solidarietà è rappresentato dal programma di solidarietà indirizzato direttamente a supportare le iniziative dei colleghi, denominato Progetto « *Mano Amica* » che dal 2018, in linea con le altre attività del Gruppo, ha preso il nome di « **HELP2HELP** ».

Giunto alla sua **XI° Edizione**, il programma, declinato da quello istituito dalla Fondazione BNPP di Parigi, è rivolto a sostenere i progetti di volontariato delle Associazioni e delle Onlus a cui i **dipendenti** della Banca e del Gruppo in Italia dedicano parte del proprio tempo libero e delle proprie risorse.

Lo straordinario successo dell'iniziativa, testimoniato dall'adesione crescente e diffusa al progetto da parte dei dipendenti BNL e delle Società del Gruppo su tutto il territorio nazionale, ha permesso di realizzare con il coinvolgimento diretto dei colleghi una rete di solidarietà capillare a sostegno dei più deboli e svantaggiati.

Nelle prime **undici edizioni** del Progetto « **HELP2HELP** » sono stati presentati quasi **800 progetti** per un totale di oltre **1.900.000 Euro** di contributi erogati tra il 2007 e il 2018.



# HELP2HELP

Il progetto, nato come diretta declinazione italiana di quello della Fondazione BNPP denominato “*Coup de pouce*” in Francia e che rappresenta sempre più un filo conduttore nell’attività di solidarietà del Gruppo BNP Paribas nei diversi Paesi, intende premiare l’impegno nelle attività di volontariato dei dipendenti di BNL e del Gruppo.

**Dal 2007 al 2018, nelle prime undici edizioni concluse del Programma « HELP2HELP » sono state presentate 800 richieste delle quali quasi 430 approvate e sostenute per un totale di circa 1.900.000 Euro di contributi erogati.**

Una componente molto rilevante è rappresentata dagli interventi a favore dei **Paesi più poveri** alla periferia del mondo, in particolare di **Africa** ed **Asia**, dove anche piccole somme come quelle concesse singolarmente dal progetto arrivano poi a realizzare importanti risultati. In termini di finalità, quasi il 50% dei progetti sono stati dedicati a combattere l’**emarginazione** e la **disabilità**, il 21% indirizzati al campo della **sanità** ed oltre il 14% in favore dell’**infanzia**.

HELP 2 HELP XI° Edizione

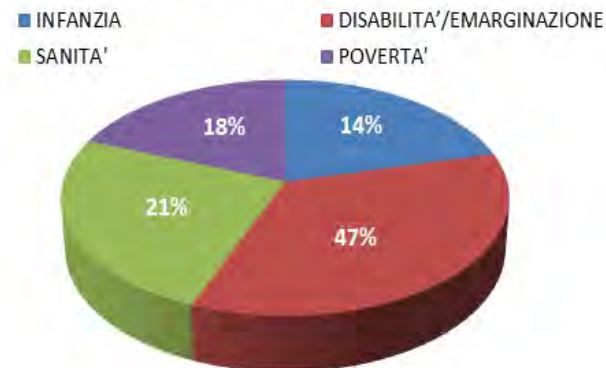

# Solidarietà

Numerosi e articolati sono gli interventi che la Fondazione BNL ha realizzato nel corso degli anni contribuendo in vari modi, tramite progetti di riqualificazione o ristrutturazioni, o direttamente con l'acquisto di materiali ed attrezzature specifiche.

Una presenza importante al fianco della **Comunità di S. Egidio** si è potuta esprimere nel corso degli anni attraverso diversi interventi di ristrutturazione: dalla storica mensa di via Dandolo in Roma ai locali dell'ex San Gallicano adibiti a call center di prima assistenza, dalla Casa Alloggio della Garbatella per anziani fino alla realizzazione del nuovo Centro di accoglienza «Genti di Pace» presso il San Gallicano dedicato ai servizi di prima assistenza, orientamento e consulenza in favore di oltre 5.000 rifugiati e richiedenti protezione internazionale.

Da ultimo, nel 2018, la Fondazione BNL ha contribuito alla realizzazione delle unità abitative nell'ambito del progetto internazionale «*Peace roof*» sui corridoi umanitari (*Humanitarian Corridors Ecological Houses*) promosso da S. Egidio garantendo così il sistema di accoglienza del flusso di rifugiati in condizioni di estrema vulnerabilità. Sempre nell'ambito del sostegno ai rifugiati, la Fondazione BNL ha contribuito alla realizzazione del Centro di orientamento e formazione della Fondazione **Il Faro** di Roma ed alla ristrutturazione dei locali dormitorio della **Caritas** Diocesana di Bari-Bitonto.

La Fondazione BNL è inoltre da sempre presente nel sostegno del **Centro Astalli**, realtà che ogni anno risponde ai bisogni di oltre 40.000 migranti e nel solo 2018 ha permesso la distribuzione di oltre 60.000 pasti a rifugiati e richiedenti asilo.



 centro  
astalli

La sede per le attività  
di accompagnamento socio-legale  
di richiedenti asilo e rifugiati  
è stata ristrutturata nell'anno 2016  
con il contributo di

 **FONDAZIONE BNL**  
GRUPPO BNP PARIBAS





# Solidarietà

Sono diversi gli interventi nel corso degli anni a fianco del **Centro Astalli** per fronteggiare le varie emergenze di prima accoglienza: dalla prima ristrutturazione dei locali dello «sportello socio-legale» per i rifugiati alla riqualificazione della Mensa di Roma e poi del Centro di accoglienza per profughi di Catania, dalle ristrutturazioni dei Centri di San Saba e del Collegio Romano fino ai contributi per il piano straordinario di prima accoglienza attivato a Roma nel 2013 per poter rispondere tempestivamente con adeguati servizi essenziali e pasti giornalieri. Da ultimo, grazie al contributo congiunto della Fondazione BNL in accordo con la **Fondazione BNPP** nell'ambito del progetto «Support to Refugees», nel 2017 è stata resa possibile la radicale e completa ristrutturazione dei locali della Mensa del **Centro Astalli** (cucine, servizi e depositi) per poter rispondere alla crescente domanda di solidarietà e far fronte alle esigenze sempre più complesse dei rifugiati che giungono a Roma.

Per favorire l'inclusione sociale e l'autonomia delle persone disabili attraverso la creazione di strutture residenziali che supportino il loro progressivo distacco dal contesto e sviluppare i legami con i giovani residenti sul territorio, nel 2018 la Fondazione BNL ha sostenuto il progetto "Abitiamo il futuro" promosso dall'**Associazione S.O.N.** "Speranza Oltre Noi" finalizzato al recupero della Cascina San Carlo, edificio rurale di inizio secolo alla periferia nord-est di Milano destinato all'accoglienza di nuclei familiari con figli disabili che potranno fare esperienza di vita autonoma attraverso spazi destinati alla vita di comunità e laboratori di reinserimento.





# Solidarietà

Nel 2018, la Fondazione BNL ha contribuito alla realizzazione del progetto la “Casa di vetro” promosso da **L'altra Napoli Onlus** per riqualificare e salvare dal degrado il quartiere napoletano di Forcella attraverso la riconversione della vecchia fabbrica di vetro in disuso per destinanarla così alle attività dei bambini e dei ragazzi del quartiere ed alle loro famiglie.

A fianco del **C.E.I.S.**, Centro Italiano di Solidarietà di Don Picchi, la Fondazione BNL è intervenuta sostenendo nel 2006 l'acquisto di autovetture per il trasporto di malati, nel 2008 la ristrutturazione dei locali della Comunità Nuova, nel 2010 il rinnovamento della Mensa, nel 2013 la ristrutturazione di una struttura per padri separati a rischio di esclusione sociale e nel 2016 la riqualificazione della «Casa di Sara», in ricordo di Sara Di Pietrantonio (uccisa dall'ex-fidanzato), per l'accoglienza di donne vittime di violenza. Nel 2018, la Fondazione BNL ha contribuito al «Programma Koiné» promosso dal CEIS in favore degli adolescenti e dei giovani a rischio di devianze o abbandono scolastico, attraverso la fornitura e l'acquisto di arredi e attrezzature per rendere gli ambienti più funzionali ed accoglienti.

In diversi anni, nel 2010 e nel 2014, la Fondazione BNL ha sostenuto i progetti dell'**Associazione Itaca** per le ristrutturazioni dei locali della sede e della Clubhouse dedicati alle attività dei giovani affetti da gravi malattie mentali. Per l'Associazione **Rimettere le Ali**, la Fondazione BNL ha contribuito all'acquisto di attrezzature da cucina per il laboratorio di ristorazione del Centro per minori emarginati e disagiati che opera a supporto del Borgo Ragazzi Don Bosco di Via Prenestina.



# Solidarietà

La Fondazione BNL nel corso degli anni ha sostenuto l'**Associazione Libera** di Don Luigi Ciotti con diversi interventi: nel 2010, partecipando alla ristrutturazione del caseificio *Le Terre di Don Peppe Diana* a Castel Volturno; nel 2012 sostenendo l'acquisto di attrezzature agricole per la Cooperativa sociale nelle terre di **Rosario Livatino** per gestire le coltivazioni nel Comune di Naro, ad Agrigento, offrendo opportunità di inserimento e formazione professionale ai giovani del luogo. Nel 2013, la Fondazione ha inoltre contribuito all'acquisto di tre pulmini destinati ai trasporti ed ai collegamenti tra Puglia, Calabria e Sicilia per le attività gestite da diverse cooperative che richiedono frequenti spostamenti del personale addetto. Un successivo contributo di integrazione nel 2014 ha permesso di ottimizzare il parco macchine dei pulmini in dotazione ad un totale di cinque mezzi, permettendo così all'Associazione di svolgere durante tutto il corso dell'anno la campagna di sensibilizzazione ed educazione alla legalità presso le diverse scuole sul territorio. In occasione della campagna "La legalità mette radici" promossa da Libera nel 2015 in occasione dei 20 anni di attività solidale, la Fondazione BNL ha contribuito al ripristino del bacino idrico della Cooperativa **Beppe Montana di Lentini** (Siracusa) nell'ambito delle attività produttive del *Consorzio Libera Terra Mediterraneo*, operante in Sicilia, Calabria, Puglia e Campania (Placido Rizzotto, Valle del Marro, Pio La Torre, Beppe Montana, Terre di Puglia, Rosario Livatino, Terre di don Peppe Diana, Terre Joniche e Rita Atria).

Nell'ambito dell'azione promossa dall'**Agenzia Scalabriniana** per la Cooperazione allo Sviluppo per l'accoglienza di giovani rifugiati, la Fondazione BNL ha sostenuto nel 2015 il progetto «Casa Scalabrini 634» a Roma, per sostenere e promuovere l'attività della Congregazione dei Missionari di San Carlo Scalabrini e sensibilizzare la società civile sui temi legati all'accoglienza dei migranti e dei rifugiati.



# Solidarietà

La Fondazione BNL ha inoltre affiancato la Banca in due diversi progetti sostenuti nell'ambito della sua attività di Responsabilità Sociale d'impresa:

nel 2010 ha aderito al progetto "**Libera Giovani con BNL**" con un investimento destinato all'iniziativa di inserimento lavorativo promossa dalla «Cooperativa Terra del Fuoco» di Torino mediante gli acquisti di un furgone e di un forno essiccatore e nel 2012, sempre nell'ambito del progetto "**Libera Giovani con BNL**", ha sostenuto l'acquisto di un furgone e di un kit per il collaudo di impianti elettrici/fotovoltaici.

A contrasto del disagio e dell'emarginazione sociale, la Fondazione BNL ha aderito nel 2018 al progetto promosso dal **Gruppo Abele** di Torino di don Luigi Ciotti contribuendo alla ristrutturazione della Comunità «Papà-bambino», struttura di accoglienza, prima in Italia, rivolta ai papà con figli minori costretti a vivere in condizioni di conflitti familiari o in contesti di particolare marginalità sociale. Sempre sul territorio piemontese, la Fondazione BNL è stata al fianco del **Sermig** nei progetti di realizzazione di due rifugi notturni per l'associazione di Torino ed ha supportato le attività educative dell'**ASCE** Onlus di Cagliari finalizzate a percorsi di formazione di giovani rom in Sardegna.

La Fondazione BNL ha contribuito a sostenere la **Caritas Diocesana di Roma** con tre diversi interventi: nel 2011, partecipando al progetto di riqualificazione dell'"**Ostello Don Luigi Di Liegro**" per i senza fissa dimora alla Stazione Termini, nel 2013 con la ristrutturazione del «Centro di Accoglienza **Ferrhotel**» di via del Mandrione a Roma dedicato all'accoglienza e assistenza dei rifugiati e richiedenti asilo politico e nel 2014 con l'ammodernamento dell'impianto di climatizzazione per la **Mensa Giovanni Paolo II**, struttura simbolo operante dal 1983 a Colle Oppio. Nel 2018, la Fondazione partecipa all'acquisto di sacchi a pelo e teli doccia nell'ambito del Progetto «Attivazione di interventi di aiuto straordinari per chi vive in strada i disagi legati al freddo invernale».





# Solidarietà

L'attenzione al disagio giovanile, alle tematiche della tossico-dipendenza e del riscatto e reinserimento sociale è testimoniata dai diversi interventi in favore della Comunità di **San Patrignano**: dall'acquisto dell'ambulanza nel 2007 all'adeguamento del laboratorio di panificazione nel 2008, dal rinnovo del reparto di diagnostica nel 2009 all'acquisto dei macchinari per il Progetto benessere nel 2011, dalla sistemazione della struttura residenziale nel 2013 all'acquisto di attrezzature per l'Auditorium nel 2014, dal rinnovo degli impianti delle cucine nel 2015 al riammodernamento della lavanderia centrale nel 2016, dalle nuove apparecchiature mediche degli ambulatori nel 2017 fino all'ultimo intervento nel 2018 per l'acquisto di nuove attrezzature necessarie al miglioramento dei servizi primari della Comunità.

La Fondazione BNL ha contribuito altresì all'acquisto di attrezzature per il teatro del Centro di aggregazione giovanile "Barrio's" nel quartiere Barona (periferia di Milano) dell'Associazione **Amici di Edoardo** e all'acquisto degli arredi della Comunità Terapeutica Cascina Nuova dell'Associazione Aliseo. Gli anziani bisognosi assistiti presso la **Casa di Riposo Don Nobile** a Varallo Pombia (No) hanno potuto usufruire dei nuovi arredi grazie alla Fondazione BNL, che ha inoltre contribuito alla ristrutturazione di una casa alloggio per anziani soli e bisognosi della Comunità di S. Egidio a Roma.

Senza dimenticare i bambini abusati per i quali la Fondazione BNL ha partecipato ai diversi progetti della Casa di Accoglienza ad Acilia (RM), della Onlus **Piccoli Passi**, di **Telefono Azzurro** a Roma, della Casa per l'affido **F.A.T.A.** a Cesano Boscone (MI) e della Casa Famiglia de **L'Accoglienza** Onlus di Roma. Grazie inoltre ai diversi interventi in favore della Fondazione **Domus de Luna** di Cagliari è stato possibile realizzare un Centro di accoglienza per minori e una Locanda, oltre ad ampliare la Casa del Sole che ospita mamme e bambini in condizioni di grave disagio.





# Sanità

Un primo filone di interventi, il più diffuso, si può individuare nell'approvvigionamento diretto di strumentazioni, mezzi, ambulanze o unità mobili attrezzate per il trasporto di pazienti e malati, come quelle per la **Confraternita della Misericordia** di Brindisi, per la **Croce Rossa** di Cosenza e di Gambolò (Pavia) o per l'**IFO** di Roma, il cui pulmino permette ora ai malati oncologici in day hospital, affaticati dalle cure, un collegamento agevole con i servizi di metropolitana.

A questo si sono affiancati contributi importanti per l'acquisto di attrezzature medicali per il Centro di Monitoraggio di Fibrosi cistica dell'**Ospedale Pediatrico Bambino Gesù** di Potenza e per l'**Associazione Malattie del Sangue** (AMS) per supportare la struttura di ematologia dell'Ospedale Niguarda Ca' Grande di Milano.

Con il contributo all'acquisto di apparecchiature specifiche per esami diagnostici, la Fondazione BNL ha aderito nel 2020 alla campagna di crowdfunding "**Gocce di Speranza**" promossa dall'**Associazione Voa Voa** Amici di Sofia, nata a Firenze nel 2013 su iniziativa dei genitori di una bambina scomparsa prematuramente con lo scopo di fornire assistenza sanitaria e sostegno psicologico alle famiglie dei bambini colpiti da malattie rare come la Leucodistrofia Metacromatica (LDM), grazie anche al supporto dell'ospedale pediatrico Meyer di Firenze.

All'Associazione **VivalaVita**, dopo aver contribuito alla ristrutturazione di diversi locali della sede ed all'acquisto di una piattaforma ecografica cardiovascolare di ultima generazione per assistere i malati di SLA a domicilio, la Fondazione BNL ha sostenuto l'acquisto di diverse apparecchiature mediche per esami specialistici per migliorare i servizi offerti e la capacità di prevenzione sia a domicilio sia presso il Centro SLA di Roma dell'Ospedale S. Filippo Neri. Nel 2018, al fine di migliorare la capacità diagnostica, la Fondazione BNL ha supportato l'acquisto di apparecchiature medicali per l'«Ospedale a domicilio» che permette ai medici di eseguire esami specialistici presso le abitazioni dei malati.



# Sanità

Su iniziativa promossa dall'**Associazione Amici del Pronto Soccorso Onlus**, nel 2018 la Fondazione BNL ha sostenuto l'acquisto di un sistema per Endoscopia Digestiva e Bronchiale per il reparto di Medicina e Chirurgia di Urgenza dell'Ospedale fiorentino di Careggi.

Nel 2013, la Fondazione BNL ha contribuito ai lavori di ristrutturazione dell'**Istituto Imberti Grandis** per i locali di assistenza e ricovero degli anziani e all'acquisto di arredi per cucine ed infermeria. Senza dimenticare i contributi all'**Istituto Superiore di Sanità**, per la ristrutturazione dei locali dell'*Università Walter Sisulu* in Sudafrica e alla **Fondazione Veronesi**, dal mammografo dell'Ospedale di Jenin in Palestina all'ecografo del Centro Medico di Herat in Afghanistan, fino all'acquisto di un microscopio dotato di telecamera per il Centro Medico di Herat. Sono stati inoltre acquistati un *cell sorter* per l'**I.M.E.** (Istituto Mediterraneo di Ematologia) ed un ecografo per la **Fondazione Roma Sapienza** per i bambini affetti da paralisi cerebrale. Sempre nell'ambito degli interventi per l'acquisto di mezzi e arredi rientra la fornitura di poltrone letto per i malati oncologici assistiti dall'**Associazione ANTEA** per le cure palliative.

Nel 2019, la Fondazione BNL ha contribuito alla ristrutturazione ed adeguamento delle vecchie strutture abitative di **Dynamo Camp**, dopo aver partecipato nel 2010 all'acquisto delle attrezzature per attività sportive, nel 2012 alla realizzazione del "Progetto Studios" per spazi creativi, nel 2014 alle "Aule Dynamo" per attività didattiche, nel 2016 all'acquisto di attrezzature per l'arrampicata e nel 2017 alla realizzazione del progetto "Dynamo orti" per sensibilizzare i ragazzi alla cultura del territorio e della sostenibilità.



# Sanità

Nel 2015 e nel 2019 la Fondazione BNL, attraverso l'acquisto di autovetture e pulmini dedicati, ha sostenuto i progetti promossi dalla **A.I.L., Associazione Italiana contro le leucemie-linfomi e mieloma** per implementare i servizi di assistenza domiciliare, in stretta collaborazione con i reparti ospedalieri e i volontari, e garantire così gli spostamenti in sicurezza dei pazienti e del personale sanitario.

La Fondazione BNL ha contribuito nel 2015 all'acquisto di un macchinario per la ricerca sull'epilessia installato presso l'**Istituto di Neuroscienze del CNR di Milano** e ha sostenuto la **Fondazione Carlo Molo Onlus** nell'assistenza ai ragazzi affetti da disturbo dell'attenzione (ADHD) e la **Fondazione il Bene** nel lavoro di ricerca nel campo della SLA grazie all'acquisto di attrezzature per il Centro di Bologna per l'atrofia cerebrale (OCT, Optical Coherence Tomography).

Nel 2013 e nel 2016 la Fondazione BNL ha aderito ai progetti promossi dall'Associazione **Insieme per la Ricerca -PCDH19**. La mutazione del gene *PCDH19* è una malattia neurologica che colpisce le bambine nei primi anni di vita e si manifesta con epilessia e autismo. Il Progetto è stato messo a punto dal Laboratorio di Medicina Molecolare per le Malattie Neurodegenerative dell'**Ospedale Pediatrico Bambino Gesù** di Roma.

Attraverso **Uspidalet Onlus**, la Fondazione BNL ha promosso programmi di accoglienza finalizzati al miglioramento della qualità dei servizi a favore di malati presso i presidi dell'Azienda Ospedaliera di Alessandria. Grazie al Progetto Endoscopia è stato possibile il rinnovo delle apparecchiature endoscopiche per la diagnosi e la prevenzione dei tumori. L'acquisizione delle attrezzature resa possibile anche grazie alla Fondazione BNL, ha permesso di aumentare in maniera significativa la capacità di diagnosi e cura. Nell'ambito del progetto presentato da **F.O.R.M.A. Onlus** per il Polo Pediatrico per la diagnosi e cura delle patologie dell'infanzia di Torino, la Fondazione BNL ha contribuito all'acquisto di un ecocardiografo all'avanguardia – donato all'Ospedale Infantile Regina Margherita – in grado di limitare così gli esami diagnostici più invasivi per i piccoli pazienti.





# Infanzia

Gli interventi della Fondazione BNL in favore dei bambini disagiati, fisicamente o socialmente, e dei più piccoli in situazioni di difficoltà o povertà rappresentano una parte rilevante e crescente negli ultimi anni dei contributi erogati (superiori al 30% del totale) a testimonianza della sensibilità e dell'impegno costante rivolti da sempre ai temi dell'infanzia.

Nel 2017, la Fondazione BNL ha supportato le iniziative della “**Rishilpi International**”, organizzazione operante nei paesi più poveri del mondo, in particolare in Bangladesh, a sostegno dei bambini più svantaggiati e spesso considerati come forza lavoro, condannati ad una vita priva di istruzione e svaghi. Con il Progetto Uomo, la Fondazione BNL ha promosso una serie di interventi nell'ambito del programma di sostegno all'istruzione in favore della Rishilpi Center School, la scuola per bambini sordomuti a cui afferiscono circa 860 bambini (dai 3 ai 12 anni) delle scuole primarie dei villaggi.

Nel 2018, dopo aver sostenuto i lavori di ristrutturazione della scuola primaria di Saint Vincent nel 2015, la Fondazione BNL ha contribuito al Progetto promosso del **Comitato di Iniziativa Umanitaria S.O.S. India** Onlus per la costruzione della Scuola di St. Joseph di Mungpoo fortemente voluta dai Padri Gesuiti nel tentativo di dare ai bambini poveri una buona istruzione per toglierli dal lavoro nelle piantagioni che si tramanda da generazione a generazione.





# Infanzia

In favore dell'infanzia, violata, maltrattata o disagiata, la Fondazione BNL ha sostenuto nel corso degli anni numerosi altri progetti: dall'acquisto di materiali, attrezzature e strumenti multisensoriali per il laboratorio "Il Primo Passo" dell'Associazione **CABSS** (Centro di Assistenza per Bambini Sordi e Sordociechi) all'acquisto di un pulmino per ragazzi disabili ed alla ristrutturazione dei locali della sede dell'**Istituto Leonarda Vaccari**, dai diversi interventi nel corso degli anni per la riqualificazione e le varie ristrutturazioni dei locali di accoglienza destinati alle giovani mamme dell'Associazione **Casa della Mamma** e dal sostegno del «*Progetto Bed & Breakfast*», alla realizzazione di laboratori di ortoterapia e giardinaggio nel Comune di Trani per la Onlus **Il Pineto**, dall'acquisto di un pulmino specializzato per il trasporto dei bambini in ospedale e le varie ristrutturazioni delle Case di accoglienza dell'**Associazione Andrea Tudisco** all'acquisto di un pulmino per le attività dei ragazzi della **Comunità Don Lorenzo Milani**, dalla fornitura degli strumenti musicali per l'avvio del progetto musicale *Ladri di Carrozzelle*, musicisti con disabilità, promosso dall'**Associazione Arcobaleno** Cooperativa Tuscolana di Solidarietà ai lavori di ristrutturazione delle Case di accoglienza di minori assistiti dall'**Associazione F.A.T.A.** (Famiglie Temporanea Accoglienza) ed all'acquisto degli arredi della sede di Palermo dell'**Associazione Apriti Cuore** per i bambini ed i minori vittime di maltrattamenti ed abusi.



# Infanzia

La Fondazione BNL ha sostenuto con diversi interventi l'Associazione **Una Breccia Nel Muro** attraverso una serie di iniziative di ristrutturazioni e fornitura di attrezzature specifiche per i bambini affetti da autismo dei loro Centri di accoglienza di Roma e di Salerno a cui si rivolgono ogni anno oltre 200 famiglie. Nel 2018, ha contribuito ai lavori di riqualificazione del centro di Salerno.

Vari e articolati anche gli interventi in favore dell'Associazione **C.A.F.**, primo Centro in Italia dal 1979 dedicato all'accoglienza, alla terapia ed allo studio del disagio e del maltrattamento infantile con oltre 1.000 minori accolti e curati dalla sua costituzione. La Fondazione BNL ha contribuito, nel 2013 e nel 2014, all'apertura del Centro Diurno di Milano e della prima Comunità «Teen» per minori disagiati dai 13 ai 18 anni e successivamente, nel 2017, alla realizzazione di una seconda Comunità residenziale per adolescenti «Teen 2» fino alla riqualificazione, nel 2018, dei locali delle tre comunità educative «Elfi», «Folletti» e «Hobbit» dedicate all'accoglienza dei bambini più piccoli.

La Fondazione BNL ha sostenuto dal 2009 altri progetti per l'infanzia, come *“Il Giardino della Casa di Kim”* per la riqualificazione di un'area attrezzata nel verde per minori italiani e stranieri accolti presso l'**Associazione Kim Onlus**, nonché le varie ristrutturazioni delle Case Famiglia per bambini vittime di abusi e maltrattamenti dell'**Associazione Chiara e Francesco Onlus**, insieme all'acquisto di arredi per gli stabili messi a disposizione dal Comune di Pomezia che hanno permesso l'apertura e l'avvio di una terza Casa Famiglia.



# Infanzia

La Fondazione BNL ha contribuito inoltre ai lavori di manutenzione straordinaria ed all'adeguamento della struttura del complesso centrale del «**Villaggio SOS Ostuni**» – aderente all'organizzazione "SOS Children's Villages International – dal 1964 impegnato nell'accoglienza dei bambini in difficoltà o abbandonati.

Per l'Associazione **LAD Onlus**, impegnata presso i reparti di Ematologia e Oncologia Pediatrica del Policlinico di Catania, la Fondazione BNL ha contribuito al Progetto «WonderLAD» finalizzato alla costruzione e all'avviamento della loro prima Casa di accoglienza con spazio multifunzionale su un terreno di oltre 12.000 mq concesso in comodato d'uso dal Comune di Catania.

Nel 2016 la Fondazione BNL ha contribuito alla realizzazione del progetto promosso da **Save the Children** «Punto Luce Zen 2» di Palermo per riqualificare e ristrutturare gli spazi utilizzati dal gruppo di assistenti sociali del Laboratorio Zen da anni impegnato per il riscatto e la dignità del quartiere. Beneficiari dell'iniziativa la comunità di oltre 400 bambini e ragazzi tra i 6 e i 18 anni e le loro famiglie che vivono in situazioni di disagio, emarginazione e isolamento in uno dei quartieri più difficili della città per dare ai ragazzi un posto dove vivere la quotidianità che non sia la strada, teatro di gravi allarmi sociali e microcriminalità.





# Kenia - AMREF



nuova aula a Kajado





# Paesi Poveri

La Fondazione BNL è da sempre al fianco delle Onlus e delle organizzazioni di volontariato impegnate in progetti di solidarietà, educazione o medico-sanitari nelle periferie del mondo.

Nel 2018, la Fondazione BNL ha aderito al progetto internazionale per la realizzazione della nuova sala operatoria del «Sabatia Eye Hospital», il più grande ospedale oculistico del **Kenya** fondato nel 1996 da **CBM**, storica organizzazione umanitaria e partner dell'Organizzazione Mondiale della Sanità nella lotta alla cecità e sordità. Sempre in Africa orientale, la Fondazione BNL ha supportato diversi progetti sia attraverso l'**AMREF** in **Kenya**, dove nell'area di Kajado è stato possibile costruire aule scolastiche ed un pozzo con servizi igienici, sia attraverso le associazioni **Italia Uganda Onlus** ed Il **Sole Sotto** che hanno costruito pozzi e serbatoi d'acqua completi di pompe per servire scuole e orfanotrofi che ospitano le bambine dei villaggi.

La Fondazione BNL ha contribuito inoltre alla costruzione di case di accoglienza e nuovi complessi scolastici sia nella Repubblica **Centroafricana**, attraverso la **Missione dei Padri Betharramiti**, sia in **Sierra Leone**, attraverso l'**A.V.S.I.**, così come in **Togo**, con l'Associazione **Epsilon Onlus**, e nella Repubblica Democratica del **Congo** attraverso l'Associazione **Comunità Amore e Libertà** di Don Matteo Galloni.

In **Madagascar**, uno dei paesi più poveri del mondo dove la quota di abitanti sotto la soglia di povertà supera il 75%, la Fondazione BNL ha sostenuto l'acquisto di arredi, computer e attrezzature informatiche per la Casa di accoglienza "Maison de Famille" di **M.A.D.E. Onlus** (Maisons des Enfants).



# Kenia - AMREF



# Grandi calamità

La Fondazione BNL è sempre presente con il suo supporto nelle cooperazioni a sostegno dei territori colpiti dalle calamità naturali e nelle campagne umanitarie di emergenza internazionali. Nel 2009, quando **L'Aquila** fu colpita dal terremoto, la Fondazione rispose prontamente all'iniziativa promossa dalla **Comunità 24 Luglio** –dal 1980 impegnata nella tutela e dignità delle persone più deboli, in particolare i disabili – per la realizzazione di una sede alternativa e sicura. Nel 2017, la Fondazione BNL è tornata a sostenere la Comunità nel progetto di rientro nella sede storica originaria de L'Aquila attraverso il contributo per l'acquisto degli arredi e delle attrezzature necessarie. Sempre in seguito al sisma in Abruzzo, la Fondazione BNL ha contribuito sia alla ristrutturazione dei locali della **Casa Madre Bambino**, Comunità che accoglie donne vittime di violenza fisica o psicologica, sia all'acquisto di mobili e attrezzature per cucina, della Casa Famiglia **Immacolata Concezione** che ospita bambini e adolescenti nella frazione di San Gregorio de L'Aquila. Nel 2018, la Fondazione BNL ha sostenuto l'acquisto di una serie di attrezzature per la Casa Famiglia in sostituzione di quelle obsolete. In seguito al terremoto che ha travolto l'intera città e colpito anche alcune famiglie di nazionalità francese rimaste prive di assistenza, la Fondazione BNL ha supportato e attivato un sistema di aiuti promosso dall'Associazione **Dames de Saint Louis**, riconosciuta dal Ministero degli Esteri francese. Durante il sisma che ha colpito l'**Emilia** nel 2012, la Fondazione BNL è stata promotrice, con il Comune di Torino e la **Fondazione Specchio dei Tempi**, del progetto **Campus Biomedicale** a Mirandola. L'inaugurazione della struttura è avvenuta un anno esatto dalla prima scossa, il 20 maggio 2013. In seguito al terremoto che ha colpito le regioni del Centro Italia nel 2016 la Fondazione BNL ha aderito al progetto promosso dalla Fondazione Rava con il Governo e la Protezione Civile per la ricostruzione della Scuola materna di Eggi (Spoleto) per i bambini della comunità.





# Grandi calamità

Nel 2015, in seguito all'alluvione che ha colpito la città di **Benevento** e le zone limitrofe, la Fondazione BNL ha aderito all'appello promosso dalla **CARITAS** di Benevento partecipando con l'acquisto di attrezzature alla piena ripresa delle attività didattiche per ragazzi dell'**Istituto G.Moscatti**.

Anche a livello internazionale la Fondazione BNL non è rimasta insensibile di fronte alle catastrofi, dai terremoti in **Nepal** e **Haiti** all'inondazione del **Pakistan** fino all'emergenza dei profughi **siriani**. Una presenza importante ad Haiti si è concretizzata grazie alla **Fondazione Rava** che ha promosso la creazione di un nuovo reparto di maternità con l'acquisto di attrezzature e materiali per la terapia intensiva neonatale ed un laboratorio galenico nella farmacia dell'Ospedale **Saint Damien** di Haiti.

Grazie all'azione promossa dall'**UNHCR**, l'Ufficio dell'Alto Commissario delle Nazioni Unite per i Rifugiati, la Fondazione BNL ha contribuito all'assistenza di oltre 40.000 sopravvissuti al sisma che ha colpito il **Nepal** nel 2015 con l'acquisto di beni di prima necessità. Così come nel 2010, in seguito all'alluvione in **Pakistan**, la Fondazione ha consentito la distribuzione alle famiglie locali del kit per l'autocostruzione di alloggi e di sopravvivenza.

In **Siria**, dove dal 2012 l'**UNHCR** fornisce protezione e assistenza ai profughi costretti a lasciare il Paese, sono oltre 2 milioni i rifugiati in fuga dai confini (di cui 1 milione bambini) ospitati nei campi in Giordania, Turchia e Iraq. Ancora una volta, la Fondazione BNL è intervenuta a sostegno dell'Organizzazione e grazie al suo contributo è stato possibile assicurare coperte termiche e assistenza alle famiglie dei profughi siriani.





# Bando Case Famiglia



In occasione della **ricorrenza** del **Centenario della Banca** nel 2013 la Fondazione BNL ha promosso, attraverso un bando per ciascuna delle quattro aree territoriali BNL (*Nord Ovest, Nord Est, Centro, Sud*) progetti di solidarietà destinati alle Case Famiglia e/o alle Comunità di tipo familiare impegnate nella tutela dei diritti e dei bisogni dell'infanzia. Il concorso ha visto la partecipazione numerosa e diffusa di tutta la rete territoriale, con un forte entusiasmo e coinvolgimento delle realtà familiari da nord a sud della nostra penisola.

I diversi interventi della Fondazione BNL in favore dell'Associazione La Porta di Treviso per l'*Area Territoriale Nord Est*, della Cooperativa Comunità Familiari di Lodi per l'*Area Territoriale Nord Ovest*, della Fondazione Domus de Luna di Cagliari per l'*Area Territoriale Centro* ed del Villaggio SOS di Ostuni per l'*Area Territoriale Sud* hanno permesso la riqualificazione di importanti zone urbane degradate e lo sviluppo di piccoli centri attraverso la creazione o l'ampliamento di strutture già esistenti destinate all'accoglienza dei minori con problemi di integrazione o provenienti da situazioni familiari disagiate o con elevate difficoltà economiche.





Comunità di SANT'EGIDIO  
forma  
fondazione ospedale infantile regina margherita  
Arcidiocesi  
Centro Pediatrico Bambino Gesù Basilicata  
Passi piccoli  
FONDAZIONE Francesca Rava  
NUESTROS PEQUENOS HERMANOS 50 years N.P.H.Italia  
centro astalli IRS SERVIZIO DEI GESUITI PER I REFUGIATI IN ITALIA  
ALI DI SCORTA

il bene onlus  
FONDAZIONE RICERCA MALATTIE NEUROLOGICHE RARE E NEUROIMMUNI  
LILT LEGA ITALIANA PER LA LOTTA CONTRO I TUMORI  
COOPERATIVA TERAPIE DEL FUOCO-LAVORO  
LIBERA ASSOCIAZIONI, NOMI E NUMERI CONTRO LE MAFIE  
AVSI Associazione Volontari per il Servizio Internazionale www.avsi.org  
M Casa della Mamma Con gli occhi di domani

onlus  
Dynamo Camp a Hole in the Wall Camp  
CeIS Centro Italiano di Solidarietà don Mario Picchi  
PROGETTO ITACA  
CardioSalus ASSOCIAZIONE ONLUS  
Fondazione Umberto Veronesi PER IL PROGRESSO DELLE SCIENZE  
Epsilon vicini ai bambini lontani

LAD ONLUS  
GIUSEPPE LUDSI ISTITUTO DI ISTRUZIONE SUPERIORE  
Preti del Sacro Cuore di Gesù di Betharram Provincia Tolosana  
TELEFONO AZZURRO  
40 ANNI Caritas Italiana 1971-2011 organismo pastorale della CEI  
FATA

INMP NIHP  
FONDAZIONE LA STAMPA Specchio dei Tempi  
SERMIG ARSENALE DELLA PACE  
Caritas Diocesana di Roma  
CROCE VERDE VIAREGGIO  
FONDAZIONE ROMA SAPIENZA  
Gruppo Abele

MISERICORDIE  
C.R.E. Tina de Marco ONLUS CENTRO DI RIABILITAZIONE EQUESTRE "A.MALE" AMREF  
PROGETTO ARCA il primo aiuto, sempre  
L'ALTRA NAPOLI ONLUS ASSOCIAZIONE NAPOLETANI DENTRO  
G.RUMMO AZIENDA OSPEDALIERA BENEVENTO  
CROCE ROSSA ITALIANA VOLONTARI del SOCCORSO

UNA BRECCIA NEL MURO OLTRE L'AUTISMO  
maisons des enfants onlus  
CONFRATERNITA DI MISERICORDIA DI BRINDISI  
Vivalavita  
FONDAZIONE USPIDALET onlus  
iMe istituto mediterraneo di ematologia

Semi di Pace INTERNATIONAL  
Dove la solidarietà mette radici  
Villaggio SOS - Ostuni ONLUS  
PCDH19 onlus insieme per la ricerca together to support research

ONLUS

ONLUS

ONLUS



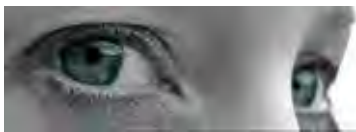

IRCCS - Fondazione "G.B. Bietti"  
per lo Studio e la Ricerca in Oftalmologia ONLUS



Centro Assistenza  
per Bambini Sordi  
e Sordociechi

CABSS ONLUS



COMUNITÀ  
AMORE E  
LIBERTÀ ONLUS  
WWW.AMLIB.ORG



Più forti insieme.

Per la famiglia,  
per i piccoli  
e i poveri



cbm  
together we can do more



Associazione  
CRESCERE "on



lega del filo d'oro



Caritas  
Parrocchiale

